



**REPUBLICA MOLDOVA**  
**CONSILIUL RAIONAL ȘTEFAN VODĂ**  
**DECIZIE nr. 4/5**  
**din 01 octombrie 2024**

Cu privire la transmiterea bunurilor imobile  
proprietate publică a raionului Ștefan Vodă  
prin contract de comodat Ministerului Sănătății  
al Republicii Moldova

Aferent demersului Ministerului Sănătății al Republicii Moldova nr. 24/295 din 23.01.2024 și nr. 252 din 09.07.2024;

În conformitate cu prevederile art. 3, art. 4, art. 10 alin. (4) din Legea nr. 523 din 16.07.1999 cu privire la proprietatea publică a unităților administrativ-teritoriale, art. 1234-1241 Cod civil al Republicii Moldova nr. 1107 din 06.06.2002, art. 9 alin. (1) și alin. (2) lit. h) din Legea nr. 121 din 04.05.2007 privind administrarea și deținatizarea proprietății publice, Regulamentul cu privire la modul de transmitere a bunurilor proprietate publică, aprobat prin Hotărârea Guvernului nr. 901/2015 și Regulamentului cu privire la modul de dare în locațiune a activelor neutilizate, aprobat prin Hotărârea Guvernului nr.483 din 29.03.2008, punct 7;

În baza prevederilor art.43 alin (1) lit. c) și d), art. 46 și 77 alin. (2) din Legea nr. 436/2006 privind administrația publică locală, cu modificările și completările ulterioare, Consiliul raional Ștefan Vodă

**DECIDE:**

1. Se transmite în posesie și folosință prin contract de comodat Ministerului Sănătății al Republicii Moldova, în scopul desfășurării activității IMSP Spitalul raional Ștefan Vodă, pe termen de **30 (treizeci) ani** din momentul semnării contractului de comodat, următoarele bunuri imobile proprietate publică a raionului Ștefan Vodă din domeniul public, după cum urmează:

- construcția cu numărul cadastral 8501213.123.01, mod de folosință construcție de sănătate, asistență socială, suprafața la sol 1137,1 m<sup>2</sup>,
- construcția cu numărul cadastral 8501213.123.02, mod de folosință construcție de sănătate, asistență socială, suprafața la sol 354,0 m<sup>2</sup>, din suprafața totală 515,4 m<sup>2</sup> se transmite 386,4 m<sup>2</sup>, conform anexei nr.1,
- construcția cu numărul cadastral 8501213.123.04, mod de folosință construcție de sănătate, asistență socială, suprafața 576,7 m<sup>2</sup>,
- construcția cu numărul cadastral 8501213123.05, mod de folosință construcție de sănătate, asistență socială, suprafața la sol 962,6 m<sup>2</sup> din suprafața totală 794,9 m<sup>2</sup> se transmite 709,2 m<sup>2</sup>, conform anexei nr.2,
- construcția cu numărul cadastral 8501213123.06, mod de folosință construcție de sănătate, asistență socială, suprafața 590,9 m<sup>2</sup>,
- construcția cu numărul cadastral 8501213123.07, mod de folosință construcție de sănătate, asistență socială, suprafața de 1098,6 m<sup>2</sup>,
- ½ cota parte din construcția cu numărul cadastral 8501213123.08, mod de folosință garaj, suprafața la sol 345,9 m<sup>2</sup>;
- construcția cu numărul cadastral 8501213123.11, mod de folosință construcție, suprafața 137,6 m<sup>2</sup>,
- construcția cu numărul cadastral 8501213123.12, mod de folosință construcție, suprafața 177,3 m<sup>2</sup>, amplasate în raionul Ștefan Vodă, orașul Ștefan Vodă, str. Nicolae Testemițanu nr. 1.

2. Se delegă președinta raionului Ștefan Vodă, Olga Luchian, să semneze contractul de comodat a bunurilor specificate în prezenta decizie, în condițiile legislației în vigoare și să instituie comisia de predare-primire.

3. Controlul executării prezentei decizii se atribuie dnei Olga Luchian, președinta raionului.

4. Prezenta decizie poate fi contestată cu cerere prealabilă la autoritatea emitentă cu sediul or. Ștefan Vodă, str. Libertății nr. 1 sau la Judecătoria Căușeni (sediul or. Ștefan Vodă, str. Grigore Vieru nr. 6), în termen de 30 de zile din data publicării, potrivit prevederilor Codului administrativ al Republicii Moldova nr. 116/2018.

5. Prezenta decizie se include în Registrul de Stat a actelor locale, se publică pe pagina web a Consiliului raional Ștefan Vodă și se aduce la cunoștință:

Ministerului Sănătății al Republicii Moldova.

**Președintele ședinței**

*Contrasemnează:*

**Secretarul Consiliului raional**

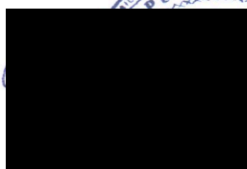

**Vladimir Baligari**

**Ion Țurcan**

et.I

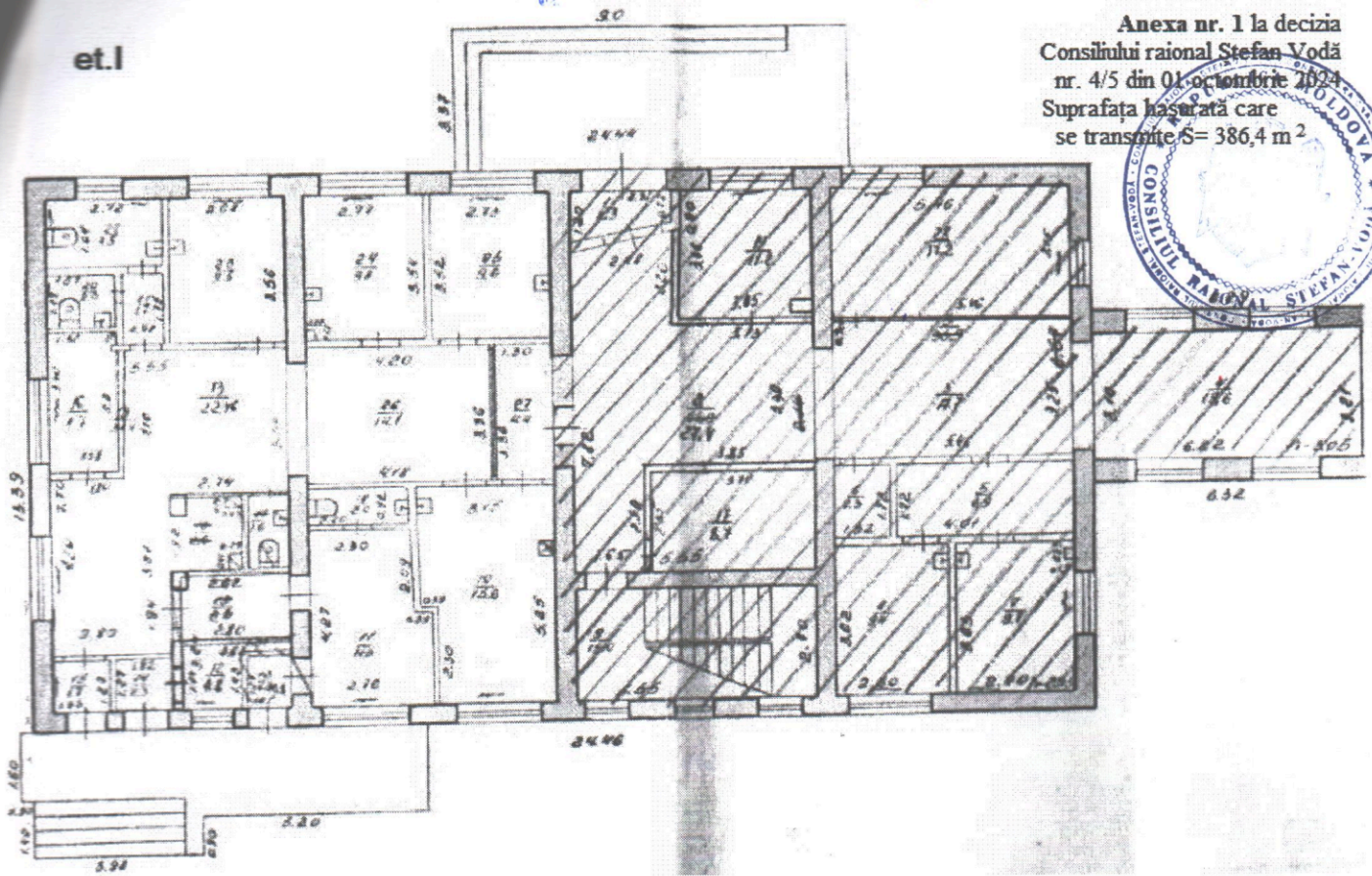

Anexa nr. 1 la decizia  
Consiliului raional Stefan Vodă  
nr. 4/5 din 01 octombrie 2024  
Suprafața hasărată care  
se transmite  $S = 386,4 \text{ m}^2$



et.II

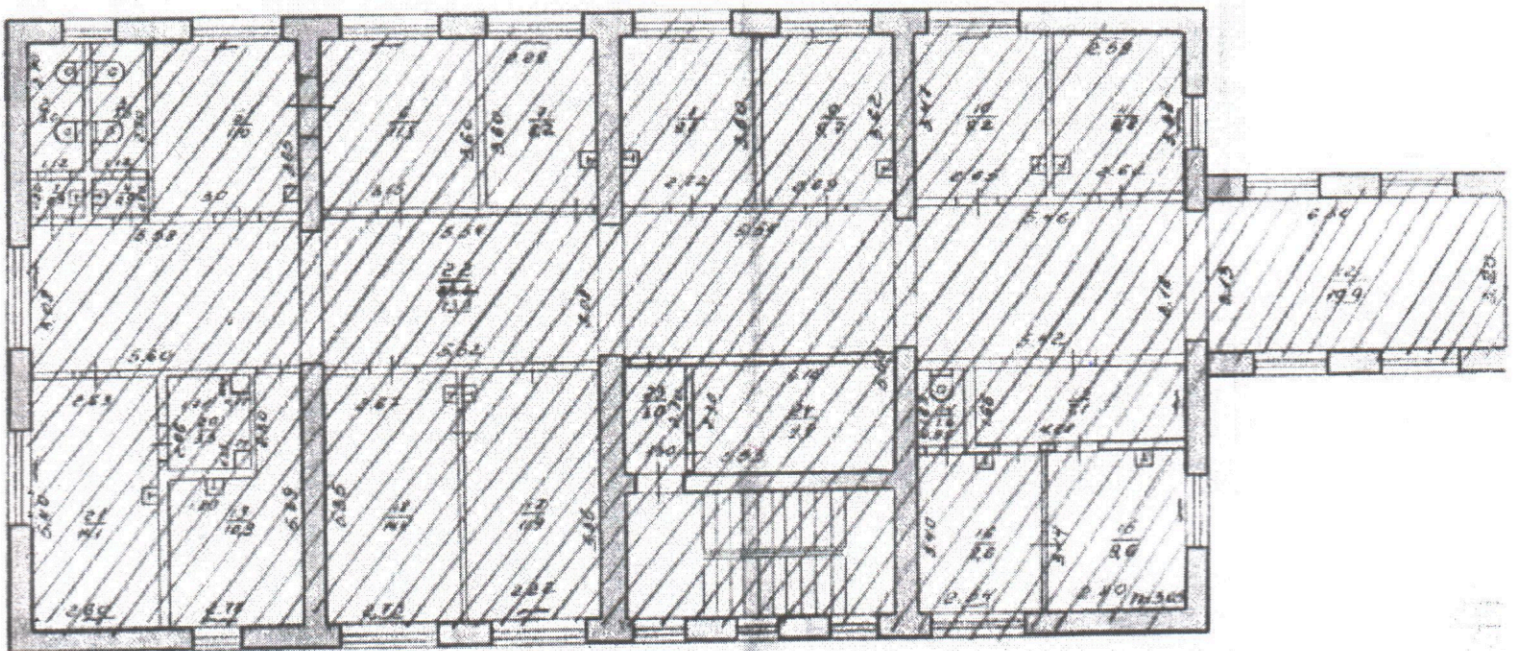

Anexa nr. 1 la decizia  
Consiliului raional Șteraf, Sodă  
nr. 4/5 din 01 octombrie 2024  
Suprafața hașurată care  
se transmite S=709,2 m<sup>2</sup>

