

# PLANUL DE PREGĂTIRE PENTRU SATUL PALANCA

**2024**





# CUPRINS

<b>04</b>	<b>INTRODUCERE</b>
<b>05</b>	<b>GLOSAR</b>
<b>07</b>	<b>CONTEXT REGIONAL</b>
<b>08</b>	<b>ASPECTE-CHEIE AFERENTE SATULUI PALANCA</b>
<b>10</b>	<b>PROIECTUL: DEZVOLTAREA COMUNITĂȚILOR REZILIENTE ÎN RAIONUL ȘTEFAN VODĂ</b>
<b>12</b>	<b>PROFILUL RISCURILOR DE DEZASTRE ÎN SATUL PALANCA</b>
<b>15</b>	<b>MĂSURI DE REDUCERE A RISCURILOR DE DEZASTRE – UN EFORT COMUN</b>
<b>17</b>	<b>CONSOLIDAREA REZILIENȚEI SATULUI PALANCA</b>
<b>18</b>	<b>PLANURI DE PREGĂTIRE PENTRU SATUL PALANCA</b>

# ABREVIERI

<b>BAU</b>	Biroul pentru asistență umanitară
<b>CMC</b>	Comitetul de Management Comunitar
<b>RRD</b>	reducerea riscului de dezastră
<b>PPSU</b>	Plan de pregătire pentru situații de urgențe
<b>SAT</b>	sistem de avertizare timpurie
<b>DG</b>	discuții de grup
<b>IGSU</b>	Inspectoratul General pentru Situații de Urgență
<b>SIG</b>	sistem de informații geografice
<b>Helvetas</b>	Helvetas Swiss Intercooperation
<b>HSI</b>	Helvetas Swiss Intercooperation
<b>AICD</b>	asigurarea internă a calității datelor
<b>ÎI</b>	întrevederi informative
<b>APL</b>	autorități publice locale
<b>M&amp;E</b>	monitorizare și evaluare
<b>MEAL</b>	monitorizare, evaluare, responsabilitate și învățare
<b>SND</b>	Strategia națională de dezvoltare
<b>ERR</b>	evaluare rapidă a riscurilor
<b>CSRRD</b>	Cadrul de la Sendai pentru reducerea riscurilor de dezastră
<b>SHS</b>	Serviciul Hidrometeorologic de Stat
<b>UNDRR</b>	Oficiul Națiunilor Unite pentru Reducerea Riscurilor de Dezastră
<b>USAID</b>	Agenția Statelor Unite pentru Dezvoltare Internațională

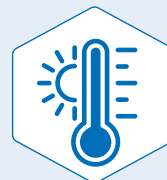

# INTRODUCERE

Republica Moldova se confruntă cu o gamă largă de riscuri de dezastre, inclusiv dezastre naturale cum sunt inundațiile și cutremurele, precum și riscuri provocate de om. De-a lungul timpului, Moldova a gestionat dezastrele cu care s-a confruntat într-un mod reactiv, și anume, în loc să anticipeze și să atenueze impactul unui dezastru, aceasta își concentra eforturile pe abordarea consecințelor acestuia. Pentru a interveni în situația riscurilor mereu schimbătoare, o abordare mai proactivă ar crește utilizarea eficientă a resurselor și ar reduce daunele asociate cu pericolele naturale, fiind, pe scurt, o investiție în reziliență. Aliniat cu cadrul de la Sendai privind reducerea riscului de dezastre (CSRRD) planul de pregătire pentru satul Palanca reprezintă o schimbare strategică importantă, punând accentul pe gestionarea riscurilor mai degrabă decât pe gestionarea dezastrelor. Cadrul de la Sendai subliniază importanța reducerii vulnerabilităților și integrării reducerii riscurilor de dezastre în toate aspectele dezvoltării. Acesta promovează o abordare cuprinzătoare și proactivă, concentrându-se pe înțelegerea riscurilor, întărirea guvernantei și investirea în măsuri de consolidare a rezilienței înainte de a apărea dezastrele. În lumina acestui cadru, planul de pregătire pentru satul Palanca a fost elaborat cu scopul de a aborda provocările și vulnerabilitățile specifice cu care se confruntă Palanca. Situat în partea de sud-est a Moldovei,

satul Palanca este susceptibil la o varietate de pericole care au un impact negativ asupra comunităților sale. Planul are ca scop îmbunătățirea capacității orașului de a gestiona aceste riscuri eficient printr-o serie de strategii și acțiuni bine definite. Include evaluări ale riscurilor pentru a identifica și a înțelege pericolele și vulnerabilitățile locale. Acesta conturează măsuri de pregătire pentru a asigura că comunitatea este pregătită să acționeze înainte de producerea unui dezastru. În plus, stabilește protocoalele de pregătire și răspuns la situații de urgență, și strategii de recuperare pentru a sprijini revenirea orașului la normalitate după un dezastru. Prin respectarea principiilor cadrului de la Sendai, planul de pregătire urmărește să promoveze o cultură a pregătirii în Palanca. Planul oferă directive clare pentru autoritățile locale, serviciile de urgență și organizațiile comunitare, asigurând o abordare coordonată și eficientă în gestionarea dezastrelor. Prin planificare proactivă și colaborare, planul are ca scop reducerea riscurilor, minimizarea vulnerabilităților și consolidarea rezilienței comunității. În cele din urmă, Planul reprezintă un pas crucial în îmbunătățirea siguranței și rezilienței satului Palanca. Reprezintă un angajament față de gestionarea proactivă a riscului de dezastre și servește drept instrument esențial pentru protejarea vieților și a bunurilor cetățenilor, sprijinind totodată dezvoltarea durabilă a orașului.

# GLOSAR

<b>Capacitate</b>	Se referă la resursele, abilitățile și capacitățile disponibile pentru gestionarea și reducerea riscurilor de dezastre. Aceasta include abilitatea de pregătire pentru dezastre, de răspuns la acestea și de recuperare în urma acestora.
<b>Pregătire bazată pe comunitate</b>	Implicarea comunităților locale în planificarea, implementarea și gestionarea activităților de reducere a riscului de dezastre. Această abordare pune accent pe cunoștințele și participarea locală în consolidarea rezilienței.
<b>Plan de urgență</b>	Elaborarea de planuri și proceduri specifice care descriu în detaliu acțiunile care vor fi întreprinse atunci când sunt identificate scenariii sau riscuri specifice.
<b>Gestionarea dezastrelor</b>	Eforturi coordonate de planificare, de răspuns și de recuperare în urma dezastrelor, care acoperă toate fazele, de la pregătire până la recuperare. Implică integrarea diferitelor strategii și resurse pentru a gestiona eficient riscurile asociate dezastrelor.
<b>Reducerea riscului de dezastre (RRD)</b>	O abordare sistematică pentru identificarea, evaluarea și reducerea riscurilor de dezastre. Scopul constă în a minimiza impactul dezastrelor naturale și al celor provocate de om asupra comunităților prin întreprinderea unor măsuri și strategii proactivee.
<b>Sistem de avertizare timpurie</b>	Un set de proceduri și instrumente utilizate pentru a detecta și comunica anticipat potențialele pericole sau amenințări către populație. Sistemele de avertizare timpurie au ca scop furnizarea de informații la timp pentru a permite pregătirea și răspunsul eficient.
<b>Răspuns de urgență</b>	Acțiuni imediate întreprinse pentru a răspunde nevoilor persoanelor și comunităților afectate în timpul și imediat după un dezastru. Acestea includ activități precum căutarea și salvarea, îngrijirea medicală și furnizarea serviciilor esențiale.
<b>Expunere</b>	Gradul de expunere la risc a oamenilor, proprietăților și infrastructurii. Un grad ridicat de expunere înseamnă că o comunitate sau o zonă poate fi afectată de pericole în contextul amplasării geografice sau al condițiilor de mediu.

<b>Pericol</b>	O sursă potențială de daune sau efecte negative care poate provoca un dezastru, cum ar fi evenimentele naturale (cutremure, inundații etc.) sau incidentele provocate de om (accidente industriale, terorism etc.).
<b>Atenuare</b>	Măsurile luate pentru a reduce sau elimina riscurile și impacturile pe termen lung ale dezastrelor. Acestea pot include schimbări structurale, cum ar fi reglementările în construcții, sau măsuri non-structurale, cum ar fi educația și conștientizarea publicului.
<b>Plan de pregătire</b>	Un cadru cuprinzător care definește strategiile, acțiunile și resursele necesare pentru a asigura o pregătire adecvată, un răspuns eficient și o recuperare rapidă în urma dezastrelor. Acesta include ghiduri pentru evaluarea riscurilor, răspunsul de urgență și procedurile de recuperare.
<b>Recuperare</b>	Procesul de restabilire și îmbunătățire a situației comunității sau regiunii afectate după un dezastru. Această fază se axează pe reconstrucția infrastructurii, restabilirea serviciilor și susținerea bunăstării pe termen lung a populațiilor afectate.
<b>Reziliență</b>	Capacitatea indivizilor, comunităților și sistemelor de a anticipa, de a se pregăti, de a răspunde și de a se restabili după dezastre. Reziliența implică consolidarea capacității de a face față și de a se recupera în urma evenimentelor adverse.
<b>Risc</b>	O funcție a pericolului, vulnerabilității și expunerii. Reprezintă potențialul de pierderi sau daune care apare atunci când un pericol interacționează cu vulnerabilitățile și expunerile existente într-o comunitate.
<b>Evaluarea riscurilor</b>	Procesul de evaluare a probabilității și impactului potențial al diferitelor pericole asupra unei comunități sau regiuni. Implică analizarea atât a probabilității apariției evenimentelor periculoase, cât și a vulnerabilității populațiilor afectate.
<b>Părți interesate</b>	Orice individ sau organizație care are un interes sau un rol în eforturile de reducere a riscurilor de dezastre și pregătire pentru acestea. Includ agențiile guvernamentale, organizațiile non-guvernamentale, grupurile comunitare și partenerii din sectorul privat.
<b>Vulnerabilitate</b>	Sensibilitatea unei comunități sau sistem la impacturile pericolelor. Este influențată de factori precum calitatea infrastructurii, condițiile socio-economice și condițiile de mediu.

# CONTEXT REGIONAL

Raionul Ștefan Vodă se află în sud-estul Moldovei, aproape de granița cu Ucraina. Regiunea are o economie predominant rurală și agricolă, cu o populație estimată între 50.000 și 60.000 de persoane. Economia locală este în principal bazată pe agricultură, datorită solului fertil care favorizează cultivarea cerealelor, legumelor, fructelor și creșterea animalelor. Activitatea industrială este limitată, iar majoritatea întreprinderilor mici și mijlocii sunt implicate în procesarea produselor agricole și alte servicii. Comerțul, educația și asistența medicală, sunt servicii disponibile în regiune, dar sunt mai puțin dezvoltate comparativ cu cele din zonele urbane.

Venitul mediu în raionul Ștefan Vodă este, în general, sub media națională, din cauza caracterului rural al regiunii și a fluctuațiilor veniturilor din agricultură. Zona se confruntă cu dificultăți legate de dezvoltarea infrastructurii, în ciuda existenței drumurilor locale și a accesului la rutele de transport regionale. Provocările economice cu care se confruntă raionul Ștefan Vodă includ acces limitat la tehnologii avansate și niveluri scăzute de investiții, determinând astfel populația tânără să migreze în căutarea unor perspective mai bune în centrele urbane sau în străinătate. În general, deși regiunea se remarcă prin puncte forte în agricultură și servicii esențiale, se confruntă și cu provocări semnificative specifice zonelor rurale, precum constrângerile infrastructurale și necesitățile de dezvoltare economică.

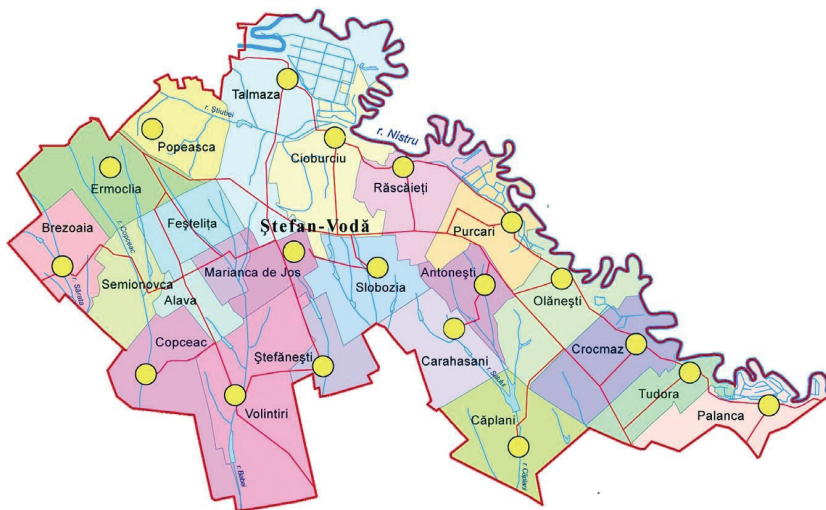

**Figura 1. Harta raionului Ștefan Vodă**

# ASPECTE-CHEIE AFERENTE SATULUI PALANCA

Satul Palanca, situat în raionul Ștefan Vodă, reprezintă punctul cel mai estic al Republicii Moldova. Se întinde pe o suprafață de aproximativ 2,07 kilometri pătrați și are un perimetru de 7,42 kilometri. Locația sa geografică la granița de est cu Ucraina, combinată cu altitudinea sa scăzută de 14 metri deasupra nivelului mării, influențează în mod semnificativ utilizarea și gestionarea terenurilor.

Terenul satului este utilizat în principal pentru agricultură, care acoperă aproximativ 60% din suprafața sa totală. Această întindere de pământ fertil susține cultivarea unei varietăți de culturi, inclusiv cereale,

legume și fructe. Agricultura joacă un rol crucial în economia locală, oferind mijloace de trai esențiale pentru mulți rezidenți și contribuind la securitatea alimentară a comunității. Cu toate acestea, terenurile agricole sunt predispușe la inundații sezoniere



## Resurse funciare, ha

<b>Suprafața totală a teritoriului satului</b>	<b>3 839</b>
<b>Teren intravilan</b>	<b>576</b>
<b>Teren industrial</b>	<b>192</b>
<b>Păduri</b>	<b>311</b>
<b>Resurse acvatice</b>	<b>457</b>
<b>Teren agricol</b>	<b>2 303</b>
Arabil	1 500

**Figura 2.** Resursele funciare ale satului Palanca



și la eroziunea solului, care pot afecta randamentul culturilor și productivitatea.

Conform recensământului din 2004, satul avea o populație de 2.020 de persoane, cu o împărțire demografică aproape uniformă: 48,22% bărbați și 51,78% femei. Structura etnică a populației din sat este prezentată în Figura 3. În satul Palanca, la recensământul din 2004 au fost înregistrate 694 de gospodării, iar dimensiunea medie a unei gospodării a fost de 2,9 persoane. Palanca este intersectată geografic de drumul Odesa-Reni, o rută crucială de transport care leagă Bugeacul ucrainean de alte părți ale Ucrainei. Acest drum este esențial pentru comerțul și mobilitatea transfrontalieră, sporind importanța strategică a satului.

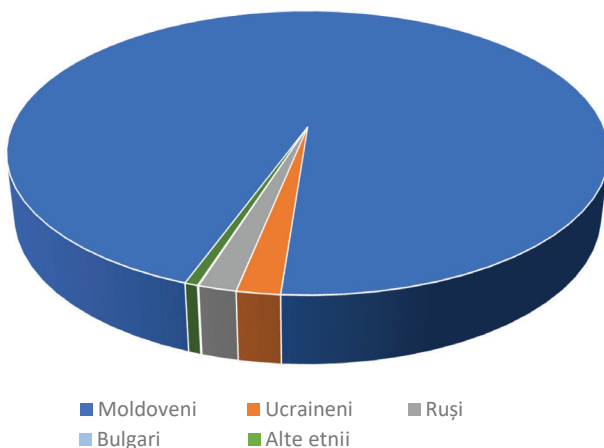

**Figura 3. Structura etnică a satului Palanca**



Prezența postului vamal „Bender” în cadrul localității amplifică și mai mult rolul în facilitarea operațiunilor vamale și a controlului la frontieră, vital pentru comerțul internațional dintre Moldova și Ucraina. Din punct de vedere istoric și cultural, poziția Palanca la frontiera de est a Moldovei i-a impregnat cu o moștenire bogată și diversă. Apropierea sa de Ucraina a dus la un amestec de influențe culturale moldovenești și ucrainene, modelându-i identitatea și dezvoltarea. Rolul satului ca așezare de graniță a fost esențial în evoluția sa istorică, reflectând dinamica mai largă a interacțiunilor regionale și contextul istoric.

# Proiectul:

## DEZVOLTAREA COMUNITĂȚILOR REZILIENTE ÎN RAIONUL ȘTEFAN VODĂ

Proiectul „Crearea comunității reziliente în raionul Ștefan Vodă,” finanțat de BHA/USAID și implementat de HELVETAS Swiss Intercooperation, are ca scop îmbunătățirea semnificativă a siguranței și rezilienței în regiune. Având în vizor pericolele specifice, înțelegerea vulnerabilităților locale și implementarea măsurilor de pregătire, proiectul urmărește să protejeze viețile oamenilor, să conserve bunurile și să consolideze cooperarea și coordonarea la nivel comunitar. Această inițiativă subliniază importanța colaborării cu părțile interesate (de exemplu, IGSU) și integrează lecțiile învățate din evenimentele anterioare pentru a asigura strategii eficiente și durabile de gestionare a riscurilor de dezastre.

Abordarea riscurilor de dezastre în satul Palanca este deosebit de importantă având în vedere expunerii semnificative la o gamă variată de pericole naturale, cum ar fi inundațiile, incendiile de vegetație și vânturile puternice. Aceste pericole au avut efecte grave asupra infrastructurii, economiei și vieții cotidiene a satului, făcând astfel necesară adoptarea de urgență a unor strategii cuprinzătoare pentru gestionarea riscurilor de dezastre.



Satul Palanca, situat în apropierea râului Nistru, are o istorie marcată de diverse hazarde naturale și provocate de om. Locația sa geografică îl face deosebit de susceptibil la inundații, secete și evenimente meteorologice extreme, în timp ce apropierea de infrastructura semnificativă și condițiile de mediu introduce riscuri suplimentare. Înțelegerea acestor modele istorice este crucială pentru dezvoltarea unor strategii eficiente de gestionare a dezastrelor și de pregătire pentru comunitate.

## ISTORICUL ȘI ÎNȚELEGEREA DEZASTRELOR

2002

### CUTREMUR/ ALUNECARE DE TEREN

Activitate seismică minoră a provocat mișcări ușoare ale solului în Palanca. Deși cutremurele nu au avut ca rezultat pagube semnificative, au crescut conștientizarea riscurilor seismice.

2005

### SECETĂ

O secetă severă a dus la precipitații scăzute prelungite, care au afectat semnificativ randamentele culturilor și disponibilitatea apei. Seceta a evidențiat vulnerabilitatea satului la lipsa de apă.

2007

### INVAZIE DE INSECTE

O infestare cu insecte care dăunează culturilor a afectat grav productivitatea agriculturii, necesitând măsuri imediate de combatere a dăunătorilor.

2008

### INUNDAȚII MAJORE ȘI VAL DE CĂLDURĂ

Ploile abundente au dus la inundații semnificative, provocând pagube locuințelor și terenurilor agricole din Palanca. Această inundație a fost însoțită de temperaturi ridicate care au exacerbat provocările de gestionare a apei.

2012

### SECETĂ ȘI INCENDIU DE VEGETAȚIE

O secetă intensă a redus producția agricolă și a exacerbat deficitul de apă, continuând tiparul de provocări frecvente legate de apă. În plus, un incendiu mare la marginea orașului Palanca a distrus zone împădurite și a provocat probleme de sănătate legate de fum.

2011

### INUNDAȚII, VÂNTURI PUTERNICE ȘI BOLI EPIZOOTICE

Vânturile puternice au provocat daune caselor, structurilor agricole și copacilor. În acest an a fost, de asemenea, un focar de epizootii care afectează animalele, ceea ce a dus la pierderi economice semnificative pentru fermierii locali.

2010

### INUNDAȚII ȘI DEGERĂTURI

Inundațiile s-au repetat din cauza topirii zăpezii și a ploilor abundente continue, ceea ce a dus la pagube localizate suplimentare. Același an s-au confruntat cu cazuri severe de degerături în timpul unei ierni neobișnuit de rece, afectând indivizi și dăunători culturilor sensibile.

2009

### FURTUNĂ DE ZĂPADĂ ȘI VÂNT PUTERNIC

O furtună majoră de zăpadă a perturbat transportul și activitățile zilnice prin blocarea drumurilor și deteriorarea infrastructurii. Furtuna de zăpadă a fost însoțită de vânturi puternice, provocând daune suplimentare copacilor și structurilor.

2014

### INUNDAȚIE

Inundațiile persistente au agravat daunele aduse infrastructurii și terenurilor agricole. O mică alunecare de teren declanșată de ploile abundente a afectat și mai mult agricultura și infrastructura locală.

2016

### SECETĂ, TEMPERATURI RIDICATE ȘI BOALA EPIZOOTICĂ

O secetă severă a redus semnificativ productivitatea agriculturii și a crescut deficitul de apă. Situația a fost agravată și de temperaturile ridicate din cauza unui val de căldură, care a exacerbat condițiile de secetă. În plus, un focar de boală epizootică a afectat sănătatea animală locală.

2019

### FURTUNĂ CU GRINDINĂ, VÂNT PUTERNIC ȘI INVAZIE DE INSECTE

O furtună severă de grindină a deteriorat livezile de fructe și a redus randamentul culturilor, în timp ce o invazie de insecte a exacerbat pierderile agricole. În plus, vânturile puternice au cauzat pene de curent pe scară largă și daune structurale în sat.

2022

### INCENDIU DE VEGETAȚIE

Un alt incendiu de vegetație, probabil din cauza condițiilor uscate, a deteriorat zonele împădurite și pășuni, subliniind riscul continuu de incendii în perioadele de secetă.

# PROFILUL RISCURILOR DE DEZASTRE ÎN SATUL PALANCA

În urma unei evaluări extinse a nevoilor realizate în satul Palanca, au fost implicate 17 persoane, care au oferit informații esențiale despre nevoile și provocările comunității. Această evaluare a fost completată de numeroase discuții de grup și întreveneri informative, în urma cărora au fost obținute date suplimentare și a fost asigurată integrarea diverselor perspective în procesul de planificare a pregătirii. În plus, au fost organizate întâlniri cu

Comitetelor de Management Comunitar, care au inclus reprezentanți ai autorităților publice locale, instituțiilor de învățământ, sectorului privat, comunităților locale, refugiaților și Inspectoratului General pentru Situații de Urgență (IGSU). Aceste discuții au colectat feedback valoros și s-au concentrat pe identificarea riscurilor potențiale și a evenimentelor cu o mare probabilitate de apariție în raionul Ștefan Vodă.

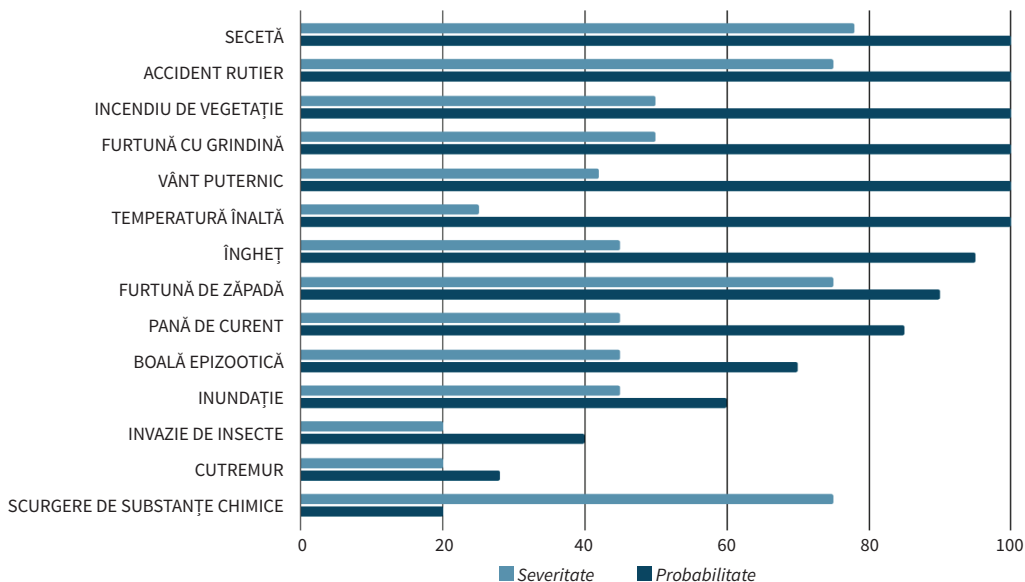

**Figura 4. Clasificarea dezastrelor în funcție de probabilitatea de apariție și severitate**

Populația satului Talmaza este destul de conștientă de riscurile de dezastre, având în vedere experiența directă pe care au avut-o cu inundațiile, incendiile și vânturile puternice. Evenimentele istorice au sporit această îngrijorare, deoarece pericolele afectează direct locuințele, afacerile și activitățile agricole ale locuitorilor. Proximitatea orașului de râuri și prevalența vegetației uscate îi agravează vulnerabilitățile și, prin urmare, gestionarea eficientă a riscurilor de dezastre este esențială pentru atenuarea riscurilor asociate cu acești factori de mediu.

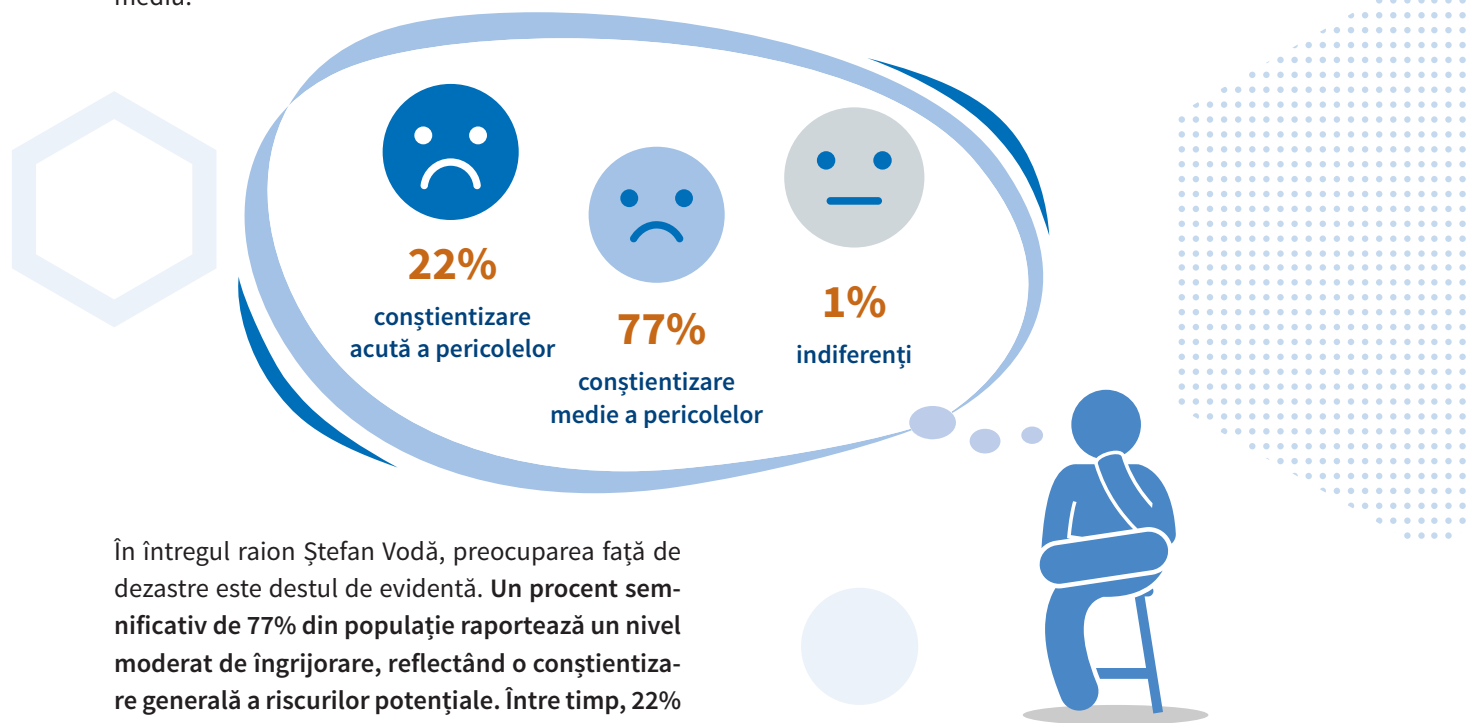

În întregul raion Ștefan Vodă, preocuparea față de dezastre este destul de evidentă. **Un procent semnificativ de 77% din populație raportează un nivel moderat de îngrijorare, reflectând o conștientizare generală a riscurilor potențiale.** Între timp, 22% dintre locuitori exprimă o îngrijorare semnificativă, subliniind conștientizarea acută a pericolelor reprezentate de aceste riscuri. Remarcabil este că doar 1% din populație rămâne indiferentă, indicând că pregătirea pentru dezastre și reducerea riscurilor sunt probleme presante pentru majoritatea comunității.

Această distribuție a îngrijorării subliniază importanța strategiilor de gestionare a dezastrelor adaptate pentru a răspunde diferitelor niveluri de conștientizare și pregătire din raion, și pentru a spori reziliența în fața vulnerabilităților specifice regiunii.

**EXPUNERE:** Condițiile geografice și de mediu ale raionului, precum și practicile agricole, expun raionul și populația sa la mai multe pericole.

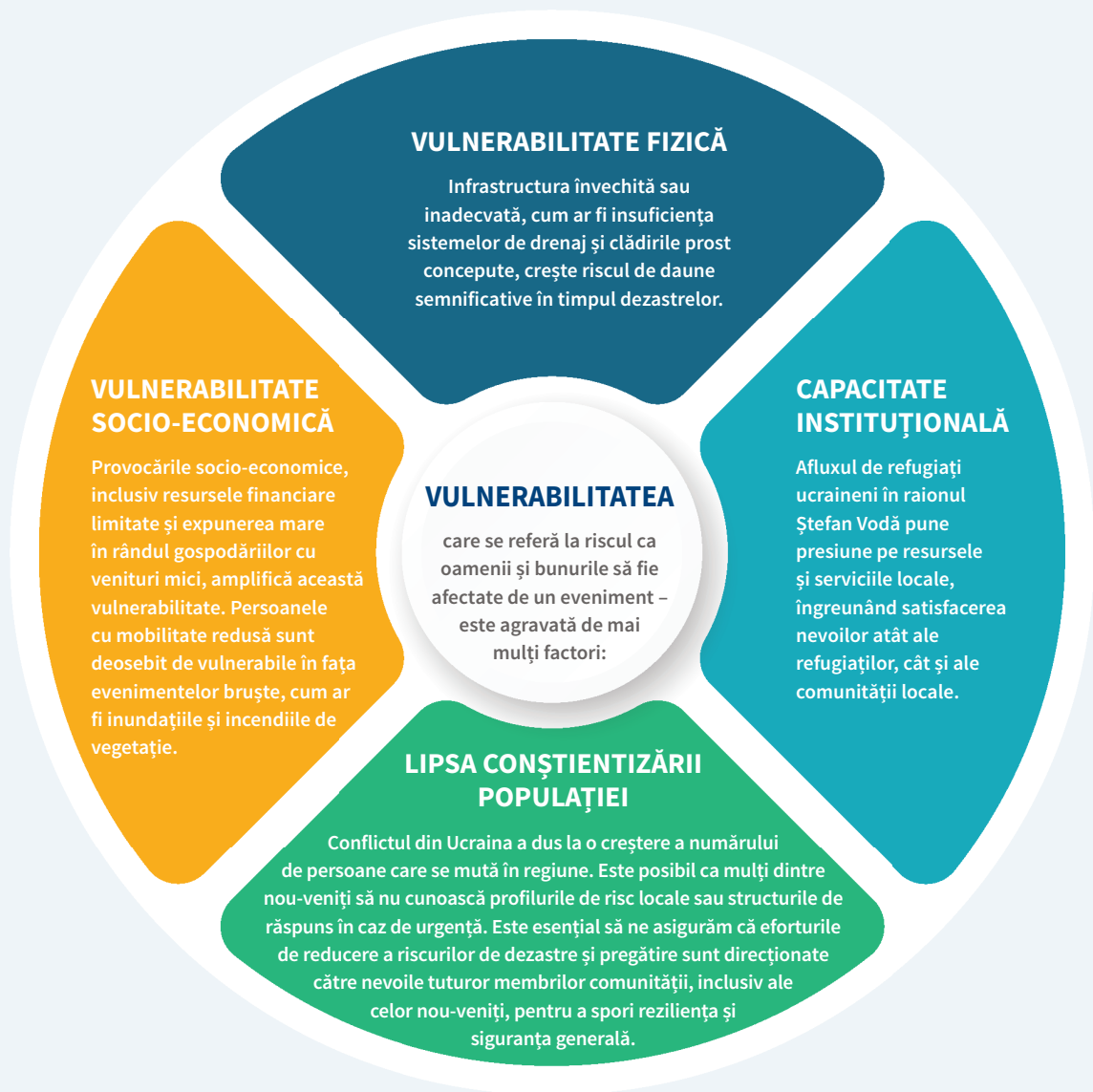





# MĂSURI DE REDUCERE A RISCURILOR DE DEZASTRE – UN EFORT COMUN

Ca răspuns la aceste provocări, au fost identificate și implementate acțiuni specifice pentru a spori reziliența în fața dezastrelor. Aceste măsuri pot fi de lungă durată, cum ar fi îmbunătățirea sistemelor de drenaj pentru a reduce riscul inundațiilor, construirea de baraje împotriva inundațiilor și a sistemelor de protecție împotriva incendiilor, precum și investiția în sporirea conștientizării populației privind măsurile de siguranță împotriva incendiilor. De asemenea, pot include și măsuri pe termen scurt în pregătirea directă pentru un eveniment, cum ar fi construirea de baraje ad-hoc împotriva inundațiilor, golirea subsolurilor și înlăturarea materialelor inflamabile, precum și stocarea de alimente, gaze și materiale de încălzire pentru iarnă, pentru a fi pregătiți în fața furtunilor de zăpadă și a consecințelor lor.

Aceste acțiuni au fost întreprinse cu aportul semnificativ al populației, autorităților locale și altor părți interesate, inclusiv sectorul privat și instituțiile de învățământ. Procesul s-a axat pe o abordare participativă pentru a asigura că planurile răspund nevoilor și perspectivelor celor afectați direct de aceste riscuri. IGSU coordonează eforturile de răspuns în caz de urgență și oferă cursuri de instruire și resurse esențiale. Agenția Națională de Mediu (ANM) și Serviciul Hidrometeorologic de Stat (SHS) furnizează date esențiale pentru prognoza inundațiilor și sisteme de avertizare timpurie. Autoritățile locale, inclusiv primăria satului Palanca, sunt responsabile pentru implementarea modernizării infrastructurii și coordonarea activităților de pregătire la nivel comunitar. Sectorul privat și instituțiile de învățământ joacă, și ele, roluri esențiale în îmbunătățirea pregătirii locale și în intervențiile de urgență.





CATEGORIE	PERICOLE
Sezoniere	Temperaturi ridicate, secetă, incendii de vegetație, furtuni de zăpadă, îngheț, furtuni de grindină, invazii de insecte 
Continue	Vânturi puternice, temperaturi ridicate, cutremure, alunecări de teren, inundații 
Provocate de om/ tehnologice	Scurgeri de substanțe chimice, accidente auto, întreruperi de curent 
Altele, specifice	Epizootiile, invaziile de insecte 

Gestionarea eficientă a riscurilor de dezastre în satul Palanca se bazează pe **colaborarea continuă între părțile interesate**. Prin valorificarea expertizei și resurselor lor, acestea pot colabora pentru a construi o comunitate mai rezistentă, capabilă să facă față și să se restabilească în urma viitoarelor amenințări.

În abordarea riscurilor de dezastre în satul Palanca, a fost esențial să se ia în considerare un spectru larg de pericole potențiale în timpul fazei de evaluare. Această abordare asigură recunoașterea tuturor amenințărilor posibile, chiar dacă accentul principal este plasat pe cele mai probabile și grave dezastre, conform percepției comunității (a se vedea Figura 4). În cazul satului Palanca, accentul va fi pus

pe secetă, inundații, vânturi puternice, temperaturi ridicate, incendii de vegetație și furtuni de zăpadă, care sunt considerate preocupările de bază. Totuși, o imagine completă include pericole suplimentare, cum ar fi furtunile de grindină, înghețul, cutremurele, alunecările de teren, epizootiile, invaziile de insecte și pericolele provocate de om sau tehnologice, precum scurgerile de substanțe chimice, accidente auto și întreruperile de curent. De asemenea, este de menționat că unele dintre pericolele tehnologice pot fi consecințe ale pericolelor naturale. Prin urmare, pericolele au fost clasificate în modul de mai jos. Unele sunt sezoniere, iar altele pot apărea pe tot parcursul anului, ceea ce trebuie luat în calcul la elaborarea și planificarea măsurilor de pregătire.



# CONSOLIDAREA REZILIENȚEI SATULUI PALANCA



## Cunoașterea riscului

- **Dezvoltarea Strategiilor de reducere a riscurilor de dezastre (DRR):** În raionul Ștefan Vodă, crearea hărților de risc detaliate și actualizarea lor periodică este esențială pentru identificarea și monitorizarea exactă a pericolelor. Aceasta ajută la stabilirea eforturilor prioritare de reducere a riscurilor și la integrarea informațiilor în programele municipale.
- **Integrarea riscurilor în reglementările de construcție:** Reglementările tehnice existente ar trebui să includă considerații legate de riscurile climatice și de dezastre pentru a asigura că clădirile și infrastructura sunt rezistente la stresuri de mediu și dezastre.



## Gestionarea riscurilor

- **Consolidarea colaborării:** Îmbunătățirea colaborării între părțile interesate locale pentru ca gestionarea riscurilor de dezastre să devină o preocupare comună pentru toți cetățenii.
- **Sporirea conștientizării:** Autoritățile locale ar trebui să actualizeze și să educe regulat publicul cu privire la reducerea riscurilor și beneficiile acesteia.



## Investiții în reziliență

- **Evaluarea și reabilitarea digurilor:** Evaluarea periodică a riscurilor și întreținerea continuă a digurilor pentru a preveni avariile și evita inundațiile.
- **Plantarea arborilor și refacerea vegetației în zonele cu risc ridicat:** Sporește reziliența la inundații prin stabilizarea solului și reducerea eroziunii, prevenind alunecările de teren și reducând daunele provocate de inundații. Aceasta răcorește zonele și atenuează insulele de căldură prin furnizarea de umbră. De asemenea, îmbunătățește calitatea aerului și susține biodiversitatea, contribuind la sănătatea ecologică generală.
- **Reabilitarea infrastructurii:** Sporește siguranța publică prin sporirea rezistenței clădirilor la dezastre. Prin acestea are loc modernizarea sistemelor de irigații pentru o gestionare mai bună a apei și îmbunătățirea sistemelor de drenaj pentru a reduce inundațiile.



## Îmbunătățirea pregătirii pentru dezastre

- **Sistemelor de avertizare timpurie:** Dezvoltarea sistemelor de avertizare timpurie bazate pe TIC (Tehnologia Informației și Comunicațiilor) pentru alerte rapide și răspuns eficient în caz de dezastru.
- **Asistență financiară standardizată post-dezastru:** Crearea unui mecanism standardizat și transparent pentru gestionarea și distribuirea ajutorului financiar post-dezastru.

# PLANUL DE PREGĂTIRE PENTRU SATUL PALANCA

## Ce este seceta?

Seceta reprezintă o perioadă extinsă de precipitații neobișnuit de scăzute în raport cu norma așteptată pentru o anumită regiune. Aceasta generează un deficit de apă care poate afecta aprovizionarea cu apă, agricultura și mediul.

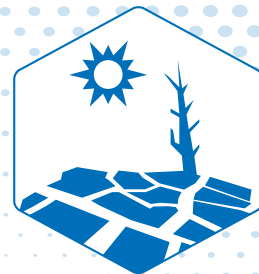

### ACȚIUNI COMUNITARE

- ▶ Colectarea apei din precipitații.
- ▶ Aplicarea mulciului în jurul plantelor și acoperirea solului.
- ▶ Utilizarea eficientă a apei potabile și tehnice prin schimbări comportamentale și reutilizarea apei provenite din chiuvete, dușuri și mașini de spălat pentru irigații și alte utilizări non-potabile.
- ▶ Curățarea izvoarelor prin formarea de grupuri de voluntari locali și asigurarea echipamentelor necesare pentru această activitate.

### ACȚIUNI ALE AUTORITĂȚILOR LOCALE

- ▶ Restaurarea sistemelor de irigație.
- ▶ Curățarea acumulărilor de apă în canalele de scurgere.
- ▶ Curățarea canalelor de drenaj în terenurile agricole.
- ▶ Reabilitarea stației urbane de pompare a apei din râul Nistru.

### ACȚIUNI ALE INSTITUȚIILOR EDUCAȚIONALE

- ▶ Integrarea tematicii conservării și gestionării apei în curriculum în vederea sporirii conștientizării asupra importanței surselor de apă curată.
- ▶ Organizarea grupurilor de voluntariat în rândul elevilor pentru participarea la activități de curățare și întreținere sub supraveghere corespunzătoare.
- ▶ Implementarea activităților extracurriculare, cum ar fi plantarea de arbori și organizarea de ateliere privind conservarea apei.

### ACȚIUNI ALE SECTORULUI PRIVAT

- ▶ Construirea bazinelor de captare a apei pentru crearea unui microclimat zonal.
- ▶ Reciclarea apei uzate.
- ▶ Curățarea canalelor de drenaj private.
- ▶ Restaurarea sistemelor de irigații.
- ▶ Consumul rațional al apei prin implementarea tehnologiilor eficiente, cum ar fi instalațiile cu debit redus, aparatele eficiente energetic, sistemele de irigație automatizate și sistemele de reciclare a apei.

# PLANUL DE PREGĂTIRE PENTRU SATUL PALANCA

## Ce este inundația?

Inundația este o revărsare de apă peste terenul în mod normal uscat, cauzată de obicei de ploi excesive, revărsări de râuri sau topirea rapidă a zăpezii, care duce la pagube importante asupra proprietăților și perturbarea activităților normale.



### ACȚIUNI COMUNITARE

- ▶ Construirea de clădiri departe de zonele de risc.
- ▶ Crearea de rezerve de saci cu nisip/pământ.
- ▶ Participarea la lucrările de consolidare a digurilor.

### ACȚIUNI ALE AUTORITĂȚILOR LOCALE

- ▶ Întărire suprafeței barajului râului Nistru
- ▶ Stabilirea rezervei de saci pentru diguri
- ▶ Curățarea și adâncirea canalelor de drenaj urban
- ▶ Crearea Comisiei pentru Situații Excepționale
- ▶ Solicitarea Agenției Proprietății Publice și Agenției Apelor din Moldova să finalizeze consolidarea digului pe toată lungimea satului.

### ACȚIUNI ALE INSTITUȚIILOR EDUCATIONALE

- ▶ Informarea elevilor despre riscurile potențiale.
- ▶ Organizarea activităților de salubritate a canalelor în zona Nistrului inferior.
- ▶ Pregătirea/adaptarea spațiilor temporare de cazare pentru victime (săli de sport ale unităților de învățământ).

### ACȚIUNI ALE SECTORULUI PRIVAT

- ▶ Construirea de lacuri artificiale și canale de redirectionare a apei.
- ▶ Crearea de zone de protecție sub formă de bariere vegetale.
- ▶ Curățarea/deblocarea canalelor de drenaj private.
- ▶ Furnizarea de echipamente specializate pentru lucrările de consolidare a digurilor.
- ▶ Acordarea de sprijin APL în timpul execuției lucrărilor
- ▶ Crearea lacurilor de stocare a apei

## Ce este vântul puternic?

Vântul puternic se referă la vânturi cu viteze semnificativ mai mari decât cele tipice, capabile să provoace daune clădirilor, copacilor și liniilor electrice, și să creeze condiții periculoase.



### ACȚIUNI COMUNITARE

- ▶ Curățarea copacilor aflați în risc.
- ▶ Evaluarea și întreținerea surselor alternative de energie.
- ▶ Planificarea evacuării în condiții de siguranță.
- ▶ Deconectarea echipamentelor electrice de la sursele de energie.
- ▶ Evaluarea și întărirea elementelor acoperișurilor caselor rezidențiale.
- ▶ Evitarea deplasărilor.

### ACȚIUNI ALE AUTORITĂȚILOR LOCALE

- ▶ Informarea populației.
- ▶ Pregătirea adăposturilor.
- ▶ Evaluarea și îndepărtarea ramurilor de copac în pericol de a cădea.
- ▶ Evaluarea și îndepărtarea obiectelor aflate în pericol de a cădea de la înălțime.

### ACȚIUNI ALE INSTITUȚIILOR EDUCAȚIONALE

- ▶ Evitarea zonelor periculoase, cum ar fi liniile electrice sau copacii.
- ▶ Informarea despre acțiunile necesare în caz de vânt puternic.
- ▶ Solicitarea ajutorului în caz de pericol.
- ▶ Evitarea deplasărilor.

### ACȚIUNI ALE SECTORULUI PRIVAT

- ▶ Deconectarea echipamentelor electrice de la sursele de energie.
- ▶ Evaluarea și îndepărtarea ramurilor de copac în pericol de a cădea.
- ▶ Evaluarea și îndepărtarea obiectelor aflate în pericol de a cădea de la înălțime.
- ▶ Evitarea deplasărilor.

# PLANUL DE PREGĂTIRE PENTRU SATUL PALANCA

## Ce este temperatura înaltă?

Temperatura ridicată se referă la o perioadă în care temperatura aerului este semnificativ mai mare decât media pentru o anumită regiune sau perioada anului, ceea ce poate conduce la diverse probleme, cum ar fi riscuri crescute de stres termic, presiune asupra resurselor de apă și posibile impacturi asupra agriculturii și infrastructurii.

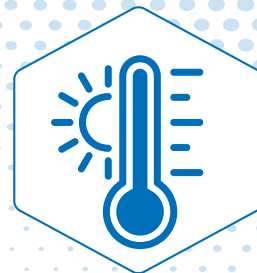

### ACȚIUNI COMUNITARE

- ▶ Evitarea expunerii la soare în orele de vârf.
- ▶ Purtarea îmbrăcăminte ușoare, cum ar fi a celei din bumbac, în sau materiale sintetice care absorb umezeala.
- ▶ Purtarea îmbrăcăminte ușoare și de culoare deschisă și a pălăriilor pentru protecție suplimentară.
- ▶ Colaborarea cu furnizorii locali de servicii de sănătate sau organizațiile de sănătate publică pentru a desfășura cursuri de prim ajutor în cazul valurilor de căldură.

### ACȚIUNI ALE INSTITUȚIILOR EDUCATIONALE

- ▶ Hidratarea regulată.
- ▶ Ajustarea temperaturii în sălile de clasă.
- ▶ Crearea de rezerve de apă potabilă.
- ▶ Evitarea expunerii la soare.

### ACȚIUNI ALE AUTORITĂȚILOR LOCALE

- ▶ Informarea populației.
- ▶ Monitorizarea și intervenția în caz de incendii de vegetație.
- ▶ Amenajarea unor corturi de prim ajutor în locuri publice.
- ▶ Distribuirea apei potabile.
- ▶ Ajustarea regimului de muncă pentru a evita expunerea la soare în orele de risc crescut.

### ACȚIUNI ALE SECTORULUI PRIVAT

- ▶ Irigarea regulată.
- ▶ Crearea de sisteme colective de irigație.
- ▶ Ajustarea regimului de muncă pentru a evita expunerea la soare în orele de risc crescut.
- ▶ Crearea de rezerve de apă potabilă.
- ▶ Hidratarea regulată a animalelor.
- ▶ Distribuirea apei potabile lucrătorilor zilieri.
- ▶ Instalarea protecțiilor solare/crearea de zone umbrite artificiale

# PLANUL DE PREGĂTIRE PENTRU SATUL PALANCA

## Ce este incendiul de vegetație?

Incendiul de vegetație se referă la un incendiu de pădure sau un incendiu necontrolat care arde prin păduri, iarbă sau alte tipuri de vegetație, adesea alimentat de condiții secetoase și temperaturi ridicate, și poate provoca daune semnificative ecosistemelor, proprietăților și calității aerului.



### ACȚIUNI COMUNITARE

- ▶ Respectarea regulilor de securitate antiincendiară.
- ▶ Curățarea vegetației uscate.
- ▶ Evitarea utilizării focului deschis.
- ▶ Utilizarea controlată a focului deschis în zonele periculoase.
- ▶ Voluntariat.

### ACȚIUNI ALE AUTORITĂȚILOR LOCALE

- ▶ Contactarea Serviciului Național de Urgență 112.
- ▶ Asigurarea evacuării populației din zonele afectate.
- ▶ Instalarea sistemelor de protecție împotriva incendiilor.
- ▶ Cosirea vegetației uscate.
- ▶ Pregătirea rezervoarelor de apă.
- ▶ Curățarea canalelor de apă.
- ▶ Avertizarea agenților economici și a publicului despre riscurile incendiilor de vegetație

### ACȚIUNI ALE INSTITUȚIILOR EDUCAȚIONALE

- ▶ Menținerea extincătoarelor în stare de funcționare.
- ▶ Informarea elevilor despre restricțiile privind utilizarea surselor de aprindere în scop de distracție.
- ▶ Organizarea de activități de curățenie.
- ▶ Menținerea extincătoarelor în stare de funcționare.

### ACȚIUNI ALE SECTORULUI PRIVAT

- ▶ Reinstalarea/instalarea hidranților în apropierea vegetației expuse la risc.
- ▶ Crearea de falii protectoare (șanțuri).

# PLANUL DE PREGĂTIRE PENTRU SATUL PALANCA

## Ce este furtuna de zăpadă?

Furtuna de zăpadă este un eveniment meteorologic sever caracterizat prin ninsoare intensă și vânturi puternice, conducând la acumulări semnificative de zăpadă, vizibilitate redusă și posibile perturbări ale transportului și activităților zilnice.



### ACȚIUNI COMUNITARE

- ▶ Evitarea expunerii la un spațiu deschis.
- ▶ Pregătirea surselor alternative de încălzire, cum ar fi stocarea de combustibil (lemne de foc, propan, ulei de combustibil), dispozitive de încălzire portabile (încălzitoare cu baterii sau kerosen) și soluții de rezervă pentru energie (generatoare)
- ▶ Purtarea hainelor și cizme rezistente la vânt și impermeabile.
- ▶ Evitarea deplasărilor în caz de avertizări meteorologice.
- ▶ Echiparea vehiculelor cu echipamente de dezghețare (lopeți, nisip).

### ACȚIUNI ALE INSTITUȚIILOR EDUCAȚIONALE

- ▶ Pregătirea strictului necesar, inclusiv hrană, apă potabilă și îmbrăcăminte caldă.
- ▶ Îmbunătățirea izolației termice a ferestrelor, ușilor.
- ▶ Furnizarea surselor alternative de încălzire (electrice, infraroșii, biomasă).
- ▶ Instituirea unui mecanism de informare.
- ▶ Pregătirea/adaptarea spațiilor temporare de cazare pentru victime (de exemplu, săli de sport).

### ACȚIUNI ALE AUTORITĂȚILOR LOCALE

- ▶ Instruirea personalului pentru a oferi ajutor în caz de dezastru.
- ▶ Pregătirea spațiilor de cazare.
- ▶ Pregătirea hranei pentru victimele dezastrelor.
- ▶ Furnizarea surselor alternative de încălzire.
- ▶ Organizarea/contractarea tehnicii de intervenție.
- ▶ Pregătirea rezervelor de materiale antiderapante.
- ▶ Contactarea Comisiei Locale pentru Situații Excepționale.
- ▶ Activarea Punctului de Management Teritorial în situații excepționale.

### ACȚIUNI ALE SECTORULUI PRIVAT

- ▶ Instalarea plaselor de siguranță de-a lungul drumurilor.
- ▶ Construirea de garduri protectoare de-a lungul drumurilor.
- ▶ Furnizarea de echipamente specializate pentru îndepărtarea zăpezii.
- ▶ Oferirea de suport pentru persoanele vârstnice vulnerabile.

# PLANUL DE PREGĂTIRE PENTRU SATUL PALANCA



## 2024

### „Dezvoltarea comunităților reziliente în raionul Ștefan Vodă”

Acest plan este realizat cu sprijinul generos al poporului american prin intermediul Agenției Statelor Unite pentru Dezvoltare Internațională (USAID). Conținutul este responsabilitatea Helvetas Moldova și nu reflectă neapărat punctul de vedere al USAID sau al guvernului Statelor Unite.

#### **Partener strategic de implementare:**

Inspectoratul General pentru Situații de Urgență al MAI

#### **CONTACTE:**



[helvetas.org](https://helvetas.org)



HelvetasMoldova



[feedback.moldova@helvetas.org](mailto:feedback.moldova@helvetas.org)



(+373) 80010821