



REPUBLICA MOLDOVA
CONSILIUL RAIONAL ȘTEFAN VODĂ

DECIZIE nr. 2/25
din 05 aprilie 2024

Cu privire la transmiterea bunurilor materiale
Agenției Teritoriale de Asistență Socială Sud-Est

Aferent solicitărilor Ministerului Muncii și Protecției Sociale nr. 25/1265 din 11.03.2024, nr. 01/413 din 26.01.2024, nr. 25/1400 di 18.03.2024, .

În conformitate cu prevederile art. 10 alin. (4) din Legea nr. 523/1999 cu privire la proprietatea publică a unităților administrativ-teritoriale, art. 9 alin. (2) lit. h) din Legea nr. 121/2007 privind administrarea și deetatizarea proprietății publice, art. 1251-1287 Cod civil al Republicii Moldova nr. 1107 din 06.06.2002, Regulamentul cu privire la modul de transmitere bunurilor proprietate publică, aprobat prin Hotărârea Guvernului nr. 901/2015;

În temeiul prevederilor art. art. 43 alin (2), 46 și 77 alin. (2) din Legea nr. 436/2006 privind administrația publică locală, cu modificările și completările ulterioare, Consiliul raional Ștefan Vodă **DECIDE:**

1. Se transmite în comodat Agenției Teritoriale de Asistență Socială Sud-Est, în scopul desfășurării activității Structurii Teritoriale de Asistență Socială Ștefan Vodă, pe termen de un an din momentul semnării contractului de comodat, încăperile cu suprafața de 575.9 m.p. din construcția cu numărul cadastral 8501216.288.03, situată în orașul Ștefan Vodă, str. Testemișeanu 2, conform planului anexat (anexa nr. 1),
2. Se transmite în comodat Agenției Teritoriale de Asistență Socială Sud-Est, pe termen de 5 (cinci) ani din momentul semnării contractului, bunurile imobile, proprietate publică din domeniul public a raionului Ștefan Vodă, după cum urmează:
 - 2.1. terenul pentru construcții cu numărul cadastral 8525201.250, suprafața de $S=0.306$ ha, construcția cu modul de folosință construcție de sănătate, asistență socială, număr cadastral 8525201250.01, cu suprafața 657.1 m.p., situat în sat. Olănești, raionul Ștefan Vodă;
 - 2.2. terenul cu numărul cadastral 8535202.014, suprafața de 0,30 ha, construcția cu modul de folosință construcție de sănătate, asistență socială cu numărul cadastral 8535202.014.03, suprafața de 287.1 m.p. și construcție subterană cu suprafața de 32.6 m.p. cu numărul cadastral 8535202.014.12, situat în sat. Talmază, raionul Ștefan Vodă, conform schemei anexate ;
 - 2.3. terenul pentru construcții cu suprafața de 0,3 ha, numărul cadastral 8501213.085, construcția cu numărul cadastral 8501213.085.01, suprafața de 544,2 m.p., situat în orașul Ștefan Vodă, raionul Ștefan Vodă.
3. Se transmit mijloacele fixe în comodat, până la data de 31.12.2024 Agenției Teritoriale de Asistență Socială Sud-Est , conform anexei nr. 2.
4. Se transmit cu titlul gratuit Agenției Teritoriale de Asistență Socială Sud-Est, bunurile materiale, conform anexei nr. 3.
5. Se transmite în comodat Agenției Teritoriale de Asistență Socială Sud-Est mijloacele de transport, în scopul deservirii beneficiarilor de asistență socială din raionul Ștefan Vodă, pe termen de doi ani din momentul semnării contractului de comodat, conform anexei nr. 4.
6. Se transmite cu titlu gratuit din proprietatea raionului Ștefan Vodă, în proprietatea statului, cu condiția utilizării de către Structura Teritorială de Asistență Socială Ștefan Vodă pentru deservirea beneficiarilor din raionul Ștefan Vodă, a automobilelor dobândite prin donație de la partenerii de dezvoltare, conform anexei nr. 5. Condiția indicată este rezolutorie conform art. 347 Cod Civil.

7. Se instituie comisia de predare-primire a bunurilor proprietate publică a raionului Ștefan Vodă, conform anexei nr. 6.
8. Se delegă președinta raionului Ștefan Vodă, Olga Luchian, să semneze contractele de transmitere în comodat a bunurilor specificate în prezenta decizie, în condițiile legislației în vigoare.
9. Controlul executării prezentei decizii se atribuie dnei Olga Luchian, președinta raionului.
10. Prezenta decizie poate fi contestată cu cerere prealabilă la autoritatea emitentă cu sediul or. Ștefan Vodă, str. Libertății nr. 1 sau la Judecătoria Căușeni (sediul or. Ștefan Vodă, str. Grigore Vieru nr. 6), în termen de 30 de zile din data publicării, potrivit prevederilor Codului administrativ al Republicii Moldova nr. 116/2018.
11. Prezenta decizie se include în Registrul de Stat a actelor locale, se publică pe pagina web a Consiliului raional Ștefan Vodă și se aduce la cunoștință:

Agenției Teritoriale de Asistență Socială.

Președintele ședinței

Contrasemnează:

Secretarul Consiliului raional



Ion Ungureanu

Ion Țurcan

Schema de situație a terenului cu nr.CAD-8535202.014, S_{tot}=2.3406 ha
Teren aferent construcției „Construcție de sănătate, asistență social”
Suprafața terenului S=0.30 ha

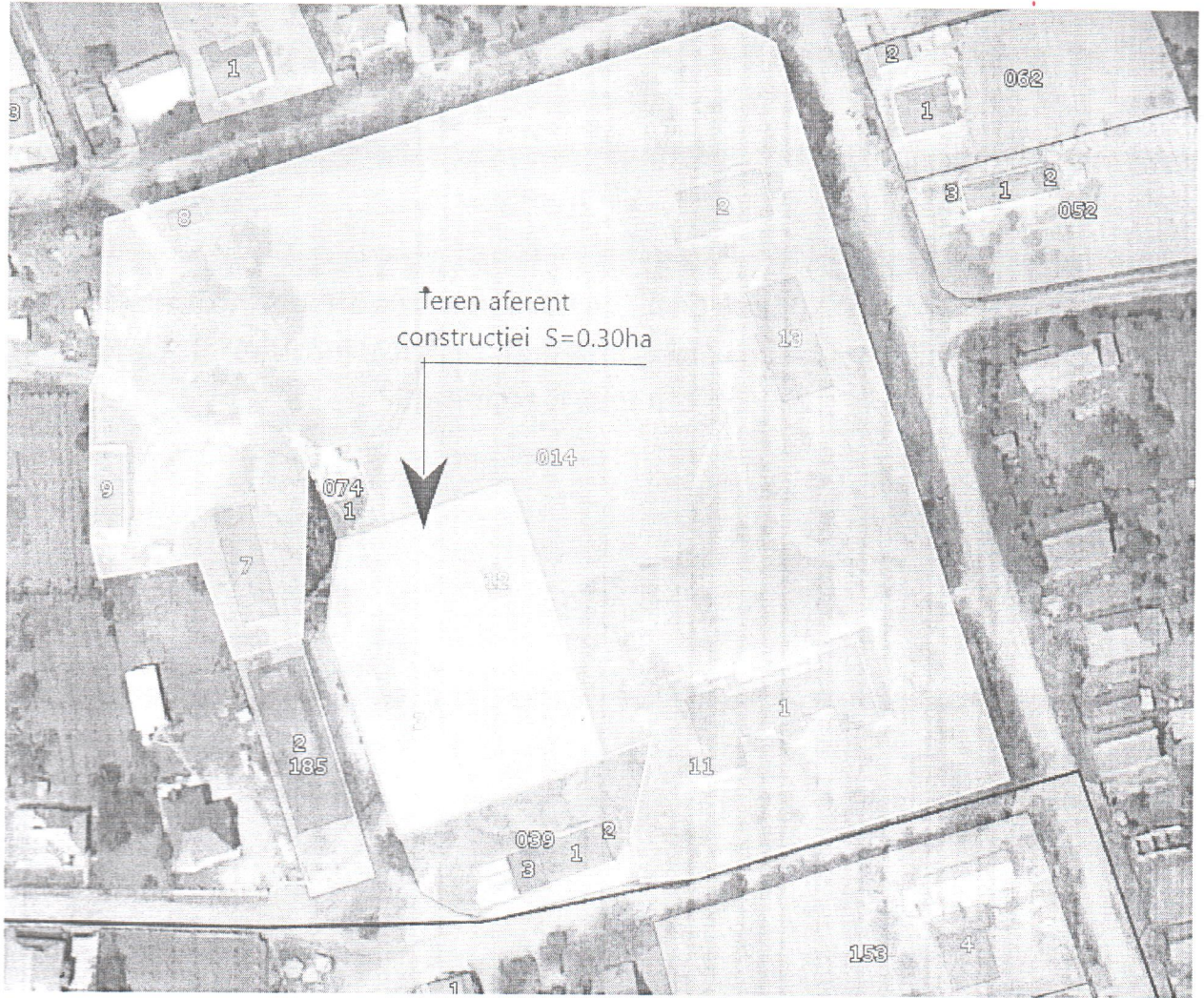

PLAN (RELEVU) a CONSTRUCȚIEI

data perfecțării planului 03.07.2013
data ultimei actualizări 03.07.2013
Număr cadastral 8501216288.03
Adresa or.Ștefan Vodă st.Testemiteanu 2

Etajul I

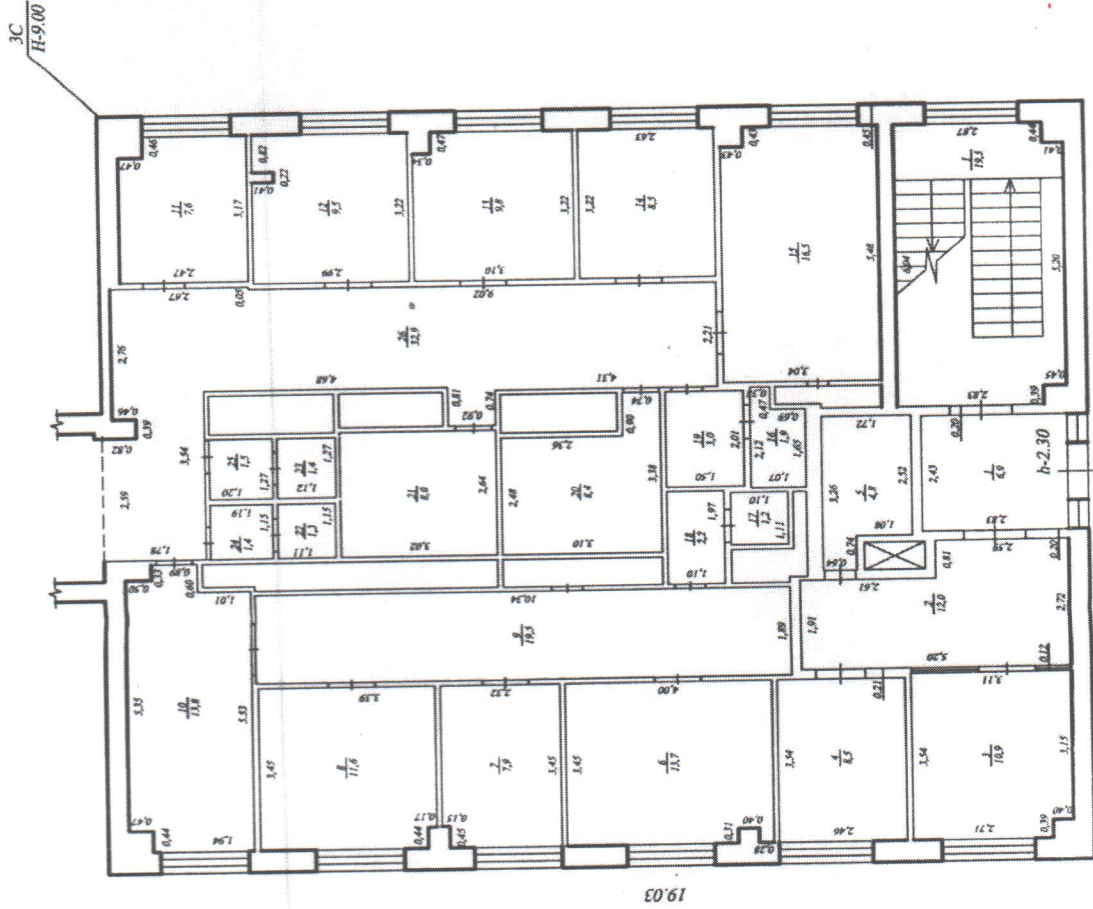

19.03

16.15

Anexa nr. 1
la decizia Consiliului raional Ștefan Vodă
nr. 2/25 din 05 aprilie 2024

Schema de amplasare a bunurilor
proprietate publică a Consiliului raional Ștefan Vodă (încăperi) care se transmit
prin contract de comodat Agenției Teritoriale de Asistență Socială

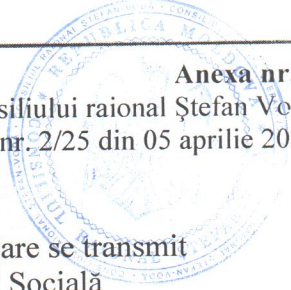

Chiricoi Rodica
Coon Nadejda



Executantul lucrărilor

Verificat

PLAN (RELEVEU) a CONSTRUCȚIEI

data perfecțării planului 03.07.2013
data ultimei actualizări 03.07.2013
Număr cadastral 8501216288.03
Adresa or.Ștefan Vodă st.Testemiteanu 2

Etajul 2

H=9.00

16.15

19.03

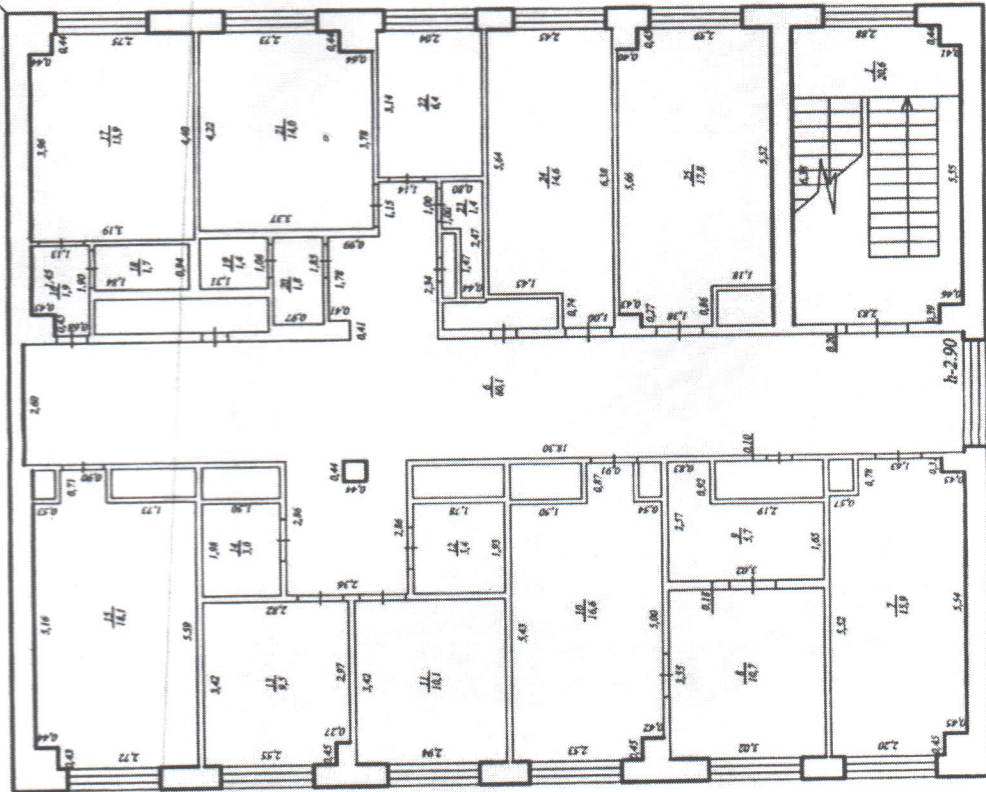

Executanțul lucrărilor

Verificat

Cocuș Rodica

Cocuș Rodica

Întreprinderea de Stat "Cadastru" filiala Ștefan Vodă

PLAN (RELEVEU) a CONSTRUCȚIEI

data perfectării planului 03.07.2013
data ultimei actualizări 03.07.2013
Număr cadastral 8501216288.03
Adresa or.Stefan Voda st.Testemiteanu 2

Etajul 3

3C
H:9.00

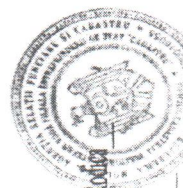
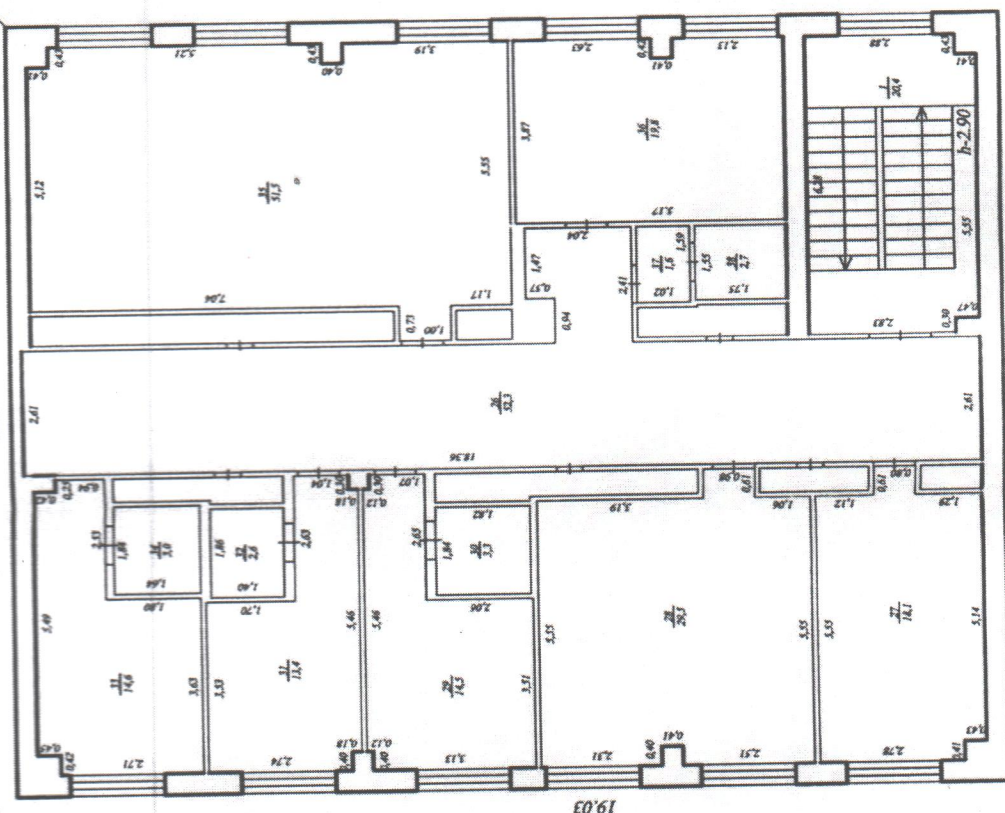

Chircoi Rodica

Cociu Nadejda

Executanții lucrărilor

Verificat



Lista bunurilor
proprietate publică a Consiliului raional Ștefan Vodă (mijloace fixe) care se transmit prin contract de comodat Agenției Teritoriale de Asistență Socială

Contul	Denumirea indicatorilor	Aparatul DAS	Aparatul DAS	Centru refugiați Popeasca	Echipa Mobilă	Serviciul Asistență Parentală Profesională	Serviciul de îngrijire Socială la domiciliu	Serviciul Asistență Personală	Serviciul Protezare și Ortopedie	Serviciul Asistență Socială Comunitară	Centrul s. Olănești	Centrul s. Talmază	Centrul "Încedere"	Aparatul DAS	TOTAL transmis la ATAS
314	Mașini și utilaje	26999,00	1004773,34	46653,28	59316,84	22611,00	18969,00	15978,00	6632,34	690667,63	227658,00	396871,60	326928,11		2844058,14
316	Unelte și scule, inventar de producere și	8160,00	331593,73	42110,00	23932,76	12989,00	2989,00		124369,33	62428,99	352726,88	127716,73	288851,41	46327,15	1424194,98
317	Active nemateriale		15900,00		10099,50					244372,50		32583,00			302955,00
318	Alte mijloace fixe		380,00									750,00			1130,00
	TOTAL	35159,00	1352647,07	88763,28	93349,10	35600,00	18969,00	18967,00	131001,67	997469,12	580384,88	557921,33	615779,52	46327,15	4572338,12

Anexa nr. 3
la decizia Consiliului raional Ștefan Vodă nr. 2/25 din 05 aprilie 2024

Lista bunurilor
care se transmit cu titlul gratuit Agenției Teritoriale de Asistență Socială

Contul	Denumirea indicatorilor	Aparatul DAS	Aparatul DAS	Centru refugiați Popeasca	Echipa Mobilă	Serviciul Asistență Parentală Profesională	Serviciul de îngrijire Socială la domiciliu	Serviciul Asistență Personală	Serviciul Protezare și Ortopedie	Serviciul Asistență Socială Comunitară	Centrul s. Olănești	Centrul s. Talmază	Centrul "Încedere"	TOTAL transmis la ATAS
33	STOCURI DE MATERIALE CIRCULANTE													
331	Combustibil, carburanți și lubrifianti	1297,12			989,32						1358,04	555,65	1505,89	5706,02
332	Piese de schimb	7045,00			9920,00						3629,00	3900,00	10062,00	34556,00
333	Produce alimentare										25587,02	30654,05		56241,07
334	Medicamente și materiale sanitare	1807,12			415,00						8719,18	4667,54	2719,51	18328,35
335	Materiale pentru scopuri didactice, științifice și alte scopuri	20408,89	2941,59	5960,31	19669,42						11179,86		41212,35	101372,42
336	Materiale de uz gosp. și rech. de birou	49426,22		9416,39	21442,67	14956,00	1138,00	9208,00	4008,38	14148,65	61268,66	36867,69	52678,82	274561,48
337	Materiale de construcție	2668,30									5012,60	11481,35	1029,00	20191,25
338	Acces. de pat, îmbrăc., încălziminte	2375,00	129661,75	2888,76	720,00				173,96		44691,14	22820,50	44073,58	247404,69
339	Alte materiale	19933,32	14373,74	8564,01	2495,00	145,00		240,00	3650,82		20149,25	14015,53	24720,39	108287,06
	TOTAL	104960,97	146977,08	26829,47	55651,41	15103,00	1138,00	9448,00	7833,16	14148,65	181594,75	124962,31	178001,54	866648,34

Lista mijloacelor de transport

proprietate publică a Consiliului raional Ștefan Vodă transmise în comodat pe termen de 2 ani către
ATAS Sud -Est pentru deservirea beneficiarilor de ASPF Ștefan Vodă

Contul	Denumirea. indicatorilor	Aparatul DAS	Echipa Mobilă	Centrul s.Olănești	Centrul s.Talmaza	Centrul "Încredere"	TOTAL
315	Mijloace de transport	0,00	168711,00	136318,50	0,00	0,00	305029,50
	transmise în comodat		168711,00	136318,50			

inclusiv :

Nr.r	Marca	Nr.înmatr.	Anul	Costul	Modul de dobândire	Combustibil
1.	Chevrolet Aveo	DTE 295	2017	136318,50	AO Keystone	benzină
2.	Dacia Logan II	BXI 220	2019	168711,00	Consiliul raional	benzină

Lista mijloacelor de transport

Proprietate publică a Consiliului raional Ștefan Vodă
transmise cu titlu gratuit din proprietatea raionalului în proprietatea statului cu condiția transmiterii
în gestiunea ATAS Sud -Est pentru a fi utilizate de către beneficiarii din raionul Ștefan Vodă

Contul	Denum. indicatorilor	Aparatul DAS	Echipa Mobilă	Centrul s.Olănești	Centrul s.Talmaza	Centrul "Încredere"	TOTAL
315	Mijloace de transport	217965,00	0,00	0,00	355213,00	686764,80	1259942,80
	transmise cu titlu gratuit	217965,00			355213,00	686764,80	1259942,80

inclusiv :

Nr.r	Marca	Nr.înmatr.	Anul	Costul	Modul de dobândire	Combustibil
1.	Dacia Sandero III	FBF 746	2022	217965,00	GIZ	motorină
2.	FIAT Doblo Combi	KIH 429	2022	355213,00	GIZ	motorină
3.	Ford Tranzit Custom Combi	HWN 478	2022	686764,80	PRODOX	motorină

Anexa nr. 6
la decizia Consiliului raional Ștefan Vodă
nr. 2/25 din 05 aprilie 2024



Componenta nominală

a Comisiei de pedare-primire a bunurilor proprietate publică a Consiliului raional Ștefan Vodă
către Agenției Teritoriale de Asistență Socială

1. Caușnean Valeria, vicepreședinta raionului;
2. Frumos Natalia, contabilă șefă, direcția finanțe;
3. Coșciug Valentin, șef serviciu de deservire a clădirilor Consiliului raional;
4. _____ reprezentant al Agenției Teritoriale de Asistență Socială;
5. _____ reprezentant al Agenției Teritoriale de Asistență Socială.